

信每日一紙 通 議題答題



2018-19學年
《信報通識》學校訂閱計劃

低至約HK\$0.8/日*

*須符合指定訂閱要求



訂閱禮遇

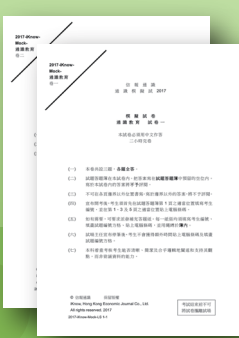

模擬試卷
(原價HK\$68/本)



信我看題眼
作者 黃家樑、羅恒威
(原價HK\$108/本)



通識議題溫習本
(原價HK\$80/本)

每日一紙 精簡易讀「秒理解」

《信報通識》每日一紙四頁，在芸芸時事中，精選熱門議題，點出議題爭議點，連結相關概念與例子，以精煉文字、最新數據圖表及流程圖等，助學生快讀，達到「秒理解」的境界！《信報通識》同時認真鑽研通識科的教學內容與最新考評要求，針對答題要求的不同能力，提供技巧與答題示範，裝備學生奪星關鍵的通識議題知識與答題技巧。

星期一 四頁詳盡分析單一議題



專攻能力

深度分析、時事議題、
持份者立場、爭議點



適合年級

F1-F6

初高中適用

詳盡說明 P.3 ▶

星期五 基礎辨識時事議題 入門ABC



專攻能力

基礎辨識、時事議題、
初中接觸



適合年級

F1-F6

初高中適用

詳盡說明 P.4 ▶



教育網站及應用程式
增潤印刷版內容

強勁陣容
共同提供高質素
評論及內容



《信報》名家 (按姓名筆劃序)

丁望、王于漸、李國麟、杜志挺、沈旭暉、
阮紀宏、周永新、周全浩、林行止、馬挺、
莫乃光、陸觀豪、曾德成、溫天納、葉建源、
鄒崇銘、雷鼎鳴、劉靖之、鄭宏泰、顧小培

前線通識教師 (按姓名筆劃序)

余漢培、李嘉敏、林佩儀、陳智立、曹文翬、
湯皓助、程衛權、黃家樑、黃德正、趙家豪、
劉永皓、劉尚威、劉俊偉、劉錦輝、樊詩琪、
蔡家榮、黎金志、賴得鐘、羅潔玲、關展祺

名家、教師數目眾多，未能盡錄。



星期二 名師評改學生答卷

專攻能力
論點建立、概念應用、
漫畫解讀

適合年級
F3-F6
高中應試

詳盡說明 **P.5** ▶

星期三 名師示範拆題與推論

專攻能力
拆題、推論駁論、
持份者爭議

適合年級
F3-F6
高中應試

詳盡說明 **P.6** ▶

星期四 拆解題目概念詞

專攻能力
概念之間關係、
數據描述

適合年級
F3-F6
高中應試

詳盡說明 **P.7** ▶

照顧EMI學生需要

Selected News

英文通識新聞，撮寫至適合
中學生程度

Match Point

英文通識範例，極具參考價值

下載 iOS / Android 應用程式



信報通識



星期一 通識議題

四頁詳盡分析單一議題

初高中適用

今日焦點

- 解釋時事與通識議題之間的關係；
- 答題最佳例子。

漫畫解讀

深入詮釋漫畫訊息



通識探究

由編輯歸納議題相關的背景資料、成因、發展、爭議點、持份者意見，以及影響，為師生提供基礎而全面的議題知識。

數據圖表

清楚呈現議題的發展面貌、特徵、變化、模式，以歸納現象。



思考練習 + 題型工作紙

模擬文憑試提問形式設定思考練習題目，並附拆題技巧及答題論點。再以題型工作紙轉化題目，方便教授同一題型於不同議題的考問方式。

思考練習

刊於印刷版



Q1 解釋導致香港競爭力不足的两个可能因素，並就每個所提出的因素提出一項改善建議。

Q2 「輸入外地人才比培訓本地人才更有效提升香港競爭力。」你是否同意這種說法？解釋你的答案。

題型工作紙 (教師專用)

刊於教學網站及應用程式



Q2 「加強公眾教育及宣傳比改變器官捐贈機制更有效提升器官捐贈率。」你是否同意此說法？解釋你的答案。

名家評論

剪裁《信報》名家高階的獨到觀點，提供全新視覺，思考議題。

網站及應用程式閱讀全文



各家爭評

了解持份者的價值取向、立場與期望。

拆題技巧

及早修妥軟件 免成競爭後患

識破以偽善感化情懷，只圖讓讀者誤以為可憐而「同情」，「情真意切」地「勸導」，「勞工服務」便更「應有盡有」。

香港政府最近推出「修妥軟件」計劃，鼓勵僱主在勞工假期前，為員工修妥軟件，以免在假期期間出現工作問題。這項計劃引起了社會各界的廣泛關注。有人認為，這體現了政府的關懷，也有人認為這只是為了減少勞工的罷工罷工。

這項計劃的推出，反映了政府在處理勞工問題上的轉變。在過去，政府往往採取被動的角色，而在現在，則更趨主動。這也顯示了政府在促進勞資和諧方面的努力。

拆題技巧

剖析第三版「思考練習」的審題要點、答題方向。

中英對照

(星期一至五固定欄目)

針對主題句作中英對譯，照顧 EMI 學生的答題需要。

* 版面圖片按每日內容有所變動，恕不另行通知。

星期五 通識議題

基礎辨識時事議題

入門 ABC 初高中適用

今日焦點

- 解釋時事與通識議題之間的關係；
- 答題最佳例子。



「從搖籃到墳墓」指的是什麼？

要理解這個像懸疑片名的詞語，先要認識「生命周期評估」。自上世紀提倡可持續發展以來，企業要從多種生產方案中找出較環保的選擇，就須分析每項產品在各階段對環境造成的影響。「從搖籃到墳墓」就是指原料開採、製造、分銷、使用到廢棄回收的整個流程。

考考你

趣味介紹議題小知識，可作為課堂切入點。



多圖少字 重點歸納

由編輯歸納議題相關的重點知識。輕量文字，照顧學習差異，低年級及能力稍遜學生同樣適用。



數據圖表及案例

- 事件簿
- 數據
- 持份者透視
- 參考案例

模擬問答 + 題型工作紙

模擬公開試卷一二的題目，讓學生自主學習。以題型工作紙轉化題目，方便教授同一題型於不同議題的考問方式。

思考練習

刊於印刷版



Q1 參考資料 A，解釋兩個阻礙推動綠色生產的經濟因素。

Q2 「政府是最能推動綠色生產的持份者。」你同意此說法嗎？解釋你的答案。

題型工作紙 (教師專用)

刊於教學網站及應用程式



Q2 「政府是最能推動種族共融的持份者。」你同意此說法嗎？解釋你的答案。

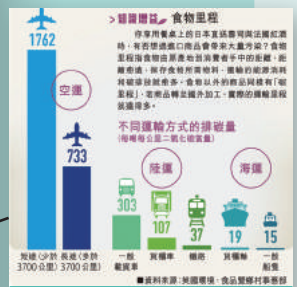

知識增益

照顧尖子需要，提供中高階知識，豐富所學。

模擬問答

模擬公開試卷一二的題目，讓學生自主學習。



拆題技巧

即時提供審題要點、答題方向及見解，輔助學習。

中英對照

(星期一至五固定欄目)

針對主題句作中英對譯，照顧 EMI 學生的答題需要。

* 版面圖片按每日內容有所變動，恕不另行通知。

星期二 答題技巧

名師評改學生答卷

高中應試

模擬考評題目

- 相關資料
- 模擬公開試考題
- 寓操練於學習



思考練習 + 題型工作紙

方便教授同一題型於不同議題的考問方式。

思考練習

刊於印刷版



Q1 「全球電競產業具有發展潛力。」資料 A 如何支持這說法？

Q2 「香港具備發展電競產業的條件。」你在多大程度上同意這說法？解釋你的答案。

題型工作紙 (教師專用)

刊於教學網站及應用程式



Q2 「士紳化的城市規劃損害社會發展。」你在多大程度上同意此說法？解釋你的答案。

名師出題、評改學生答卷

- 由名師點評學生答卷優劣。
- 解構得分做法。

教學使用

由學生自行批改及評分，讓其了解評卷要求。如學生能力許可，可請學生為答卷補上改善的地方。



概念應用

利用時事例子清晰解釋概念及其應用範疇。

馬龍漫畫

由香港時事漫畫家馬龍，為通識議題度身繪製，諷刺時弊。



概念示意圖

帶出概念的特質或聯繫的知識。

拆題技巧

中英對照

* 版面圖片按每日內容有所變動，恕不另行通知。

星期三 答題技巧

名師示範拆題與推論

高中應試

模擬考評題目

- 相關資料
- 模擬公開試考題
- 寓操練於學習

林佩儀 > 名師做推論
 林佩儀 資深中學副校長、行政長官
 學校教學專員 (通識教育科) 得獎人

主題句 說明條件
例子及資料 扣題

政府在推行廢電器電子產品生產者責任計劃時，可能遇到的困難包括難以平衡不同持份者的需要，難以訂定合適的執行標準及配套未能配合業界的需要。

首先，政府難以化解不同背景的持份者如電子產業界、消費者及環保人士的分歧。根據資料，「環保學者及市民均認為政府須訂定有關政策。不過，業界認為其角色被動，他們不斷開發新的電子產品是為了回應消費者的訴求。」由於計劃具有阻滯性，所有生產者必須根據政府指引執行。不過，當政府落實計劃時，除了需要考慮能否推動

電子廢品有效回收，也要考慮電子產業界負擔的成本。若所定的要求太低，可能不利計劃達到目的。同時，消費者期望生產商不會把成本轉嫁給他們，導致商品價格大幅提高。與此同時，環保學者認為過低的要求並不能令政策有效落實，因而令政府在推行計劃時，出現難以化解不同持份者分歧的困難。

另外，政府難以訂立配合「四電一廢」回收的標準，商界可能把成本轉嫁消費者，令政府難以平衡各界期望。根據資料，「電子產業界認為『政府應就廢電子產品再仔細訂定執行標準』由於現時計劃以『污者自付』為原則，透過經濟誘因令生產者及消費者改變包括『四電一廢』的生產及消費習慣，所需要的回收方法均有所不同，部分業界人士擔心當計劃落實，政府在處理不同類型



思考練習 + 題型工作紙

方便教授同一題型於不同議題的考問方式。

思考練習

刊於印刷版



Q1 參考資料 A 及 B，解釋中國政府力推中醫藥發展可能帶來的好處。

Q2 「中醫藥在全球的發展前景明朗。」利用所提供的資料，提出並解釋一個支持和一個反對這項聲稱的論據。

題型工作紙 (教師專用)

刊於教學網站及應用程式



Q2 參考資料 A，提出及解釋一個支持及一個反對商舖租金上升的論據。

名師審題再推論

- 由名師擬題，以示意圖展示審題過程
- 段落答卷示範，完美演示答題脈絡、推論、例子與扣題。

教學使用

由學生按段落示範及提供的論點，動手推論說明，並以例子增強論說能力。

政策推行困難 與持份者攸關

政府在推行廢電器電子產品生產者責任計劃時，可能遇到的困難包括難以平衡不同持份者的需要，難以訂定合適的執行標準及配套未能配合業界的需要。

首先，政府難以化解不同背景的持份者如電子產業界、消費者及環保人士的分歧。根據資料，「環保學者及市民均認為政府須訂定有關政策。不過，業界認為其角色被動，他們不斷開發新的電子產品是為了回應消費者的訴求。」由於計劃具有阻滯性，所有生產者必須根據政府指引執行。不過，當政府落實計劃時，除了需要考慮能否推動

大國崛起 應靠「核動力」?

核動力發電具有穩定、可靠、安全、清潔等優點，是未來能源發展的重要方向。然而，核動力發電也存在著高成本、高風險等問題。在推動核動力發電的過程中，政府應加強監管，確保核動力發電的安全性和穩定性。

5+1 手 電動車送走污染?

隨著環保意識的增強，電動汽車作為一種清潔、環保的交通工具，正受到越來越多的關注。然而，電動汽車的推廣也面臨著充電設施不足、電池回收等問題。政府應加強對電動汽車產業的支持，推動電動汽車的普及。

對立觀點

模擬言論，拆解持份者的關注點、立場及理據。

名家見解

以名家觀點，拓闊學生視野，啟迪思維。名家原文刊於教學網站及應用程式。

新聞短評

點評每周重點新聞，供學生作剪報之用。

每月新聞回顧

每月月底則回顧該月大事，一覽無遺。

拆題技巧

中英對照

Facebook 提升用戶資料保安

外賣餐式「不要餐」漸普及

高級試車超軌 安全暫無礙

延伸內容 盡在教學網站及應用程式

拆題技巧 中英對照

* 版面圖片按每日內容有所變動，恕不另行通知。

星期四 答題技巧

拆解題目概念詞

高中應試

模擬考評題目

- 相關資料
- 模擬公開試考題
- 寓操練於學習

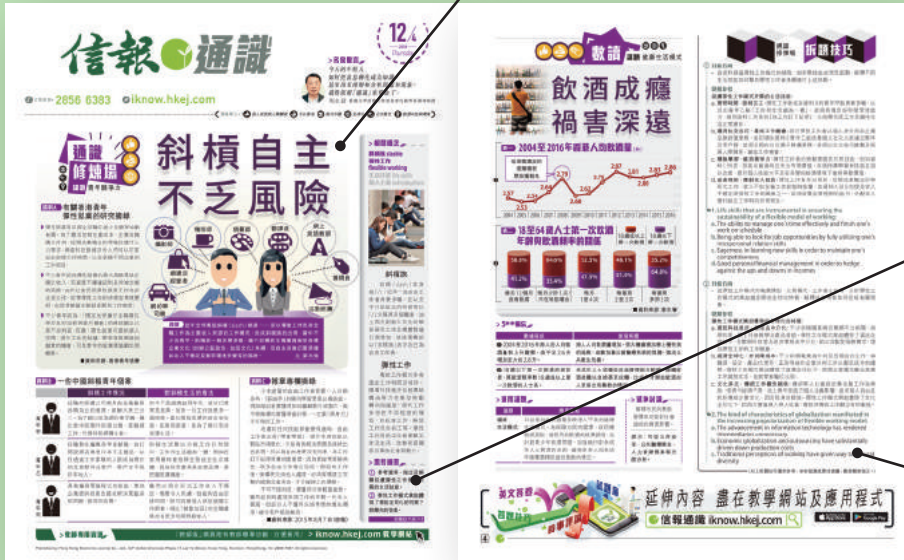

思考練習 + 題型工作紙

方便教授同一題型於不同議題的考問方式。

思考練習

刊於印刷版



Q1 參考資料，指出及解釋延續彈性工作模式所需的生活技能。

Q2 彈性工作模式興起體現了哪些全球化的特質？解釋你的答案。

題型工作紙 (教師專用)

刊於教學網站及應用程式



Q2 參考資料，指出及解釋國際非轉化題目政府組織在處理全球問題上的角色。

拆題技巧

中英對照



一頁讀通 高難度議題

深入淺出，助學生探討複雜時事或通識議題，打好認知基礎。

全新欄目

爆點元素

2018/19 學年新欄目

- 加強學生對題目關鍵概念的理解，此欄目集中拆解及展示題目概念之間的關係；
- 分別拆解題目每個概念元素；
- 緊密聯繫各個概念元素，並提供答題示範。

教學使用

由學生先動手拆解題目中的關鍵概念，測試自己的爆 Point 能力。

問題 「青年人參與社會政治事務有助提升香港人的生活素質。」 你在多大程度上同意這看法？解釋你的答案。

每17分

> 答題 Point

最大程度上同意	最小程度上同意
<p>青年人參與社會政治事務</p> <p>生活素質</p> <p>政治：提升管治效能</p> <p>社會：維持/提升社會和諧</p>	<p>青年人參與社會政治事務</p> <p>生活素質</p> <p>社會：損害社會和諧</p> <p>經濟：國際形象受損</p> <p>政治：削弱管治效率</p>

> 答題示例

青年人參與社會政治事務 生活素質 引例/資料/例子



Plan A

教學特惠計劃

訂閱內容：《信報通識》印刷版 + 教學網站及應用程式賬戶（學生版）
自選訂閱 140 日，每日 300 份* / 每日只需 \$0.8
平均每位學生僅付 \$112；中六學生更低至 \$56。

即享以下禮遇及 6 大優惠：

1 信我看題眼 (原價 \$108)
通識權威 黃家樑、羅恒威
名師詳解 32 題眼

學生	學校
每訂戶 1 本	10 本



2 2018-19 模擬試卷
Pre-mock
最佳拍檔
(原價 \$68)



學生	學校
附複印版權信	10 份

3 通識議題溫習本
(原價 \$80)

學校	10 本
----	------



4 教學網站及應用程式賬戶

學校	(教師版) 賬戶 10 個
----	------------------

5 《信報通識》印刷版

學校	10 份
----	------

6 複印版權信[^]

* 須符合指定要求：學校任選訂閱 140 日，每日 300 份；中六生訂閱最少 70 日已可享此優惠。

[^] 允許學校自行複印 2018-19 學年《信報通識》(包括印刷版、教學網站及應用程式)及 2018-19 模擬試卷予學生訂戶(為期一年)。

Plan B

學校優惠計劃

訂閱內容：《信報通識》印刷版

訂閱總金額滿 HK\$15,000
可獲贈：



複印版權信

可複印《信報通識》內容作教學用途

訂閱總金額	HK\$25,000		HK\$8,000
	贈品	換購價	換購價
信我看題眼 (原價 \$108)	10 本	HK\$45 / 本	HK\$60 / 本
通識議題溫習本 (原價 \$80)	10 本	HK\$28 / 本	HK\$40 / 本
2018-19 模擬試卷 (原價 \$68)	10 份 (教師版)	HK\$10 / 份 (試卷套裝)	HK\$20 / 份 (試卷套裝)

總訂閱日數	訂閱 65 日	訂閱 30 日
教學網站及應用程式賬戶 (學生版)	免費贈送	HK\$28

全校賬戶訂閱計劃



《信報通識》教學網站及應用程式全校賬戶 (學生版)
及教師版賬戶 10 個，另附複印版權信

可享 Plan B 學校優惠計劃 (HK\$25,000 組別) 禮遇及優惠

一年訂閱

HK\$29,800

請填妥以下表格，傳真至 2856 6334 或 2856 7692。如以支票付款，請將訂閱表格（附學校蓋印）連同支票郵寄至九龍觀塘勳業街 11 號聯僑廣場二樓，信報市場部教育組收（支票抬頭請寫：信報財經新聞有限公司）。



訂戶資料（必須以中文填寫） * 必須填寫

學校名稱（中文）*：_____ 學校地址（中文）*：_____

負責人姓名 *：（教職員）_____ 負責人職位： 科主任 老師 其他 _____ 任教科目：_____

聯絡電話：（學校）* _____ （手提）* _____ 電郵 *：_____

各級訂閱數量：中一 _____ 中二 _____ 中三 _____

中四 _____ 中五 _____ 中六 _____ 其他 _____ 學校蓋印：

本報收集上述資料可能會用作推廣用途，如不欲收取有關宣傳資訊，請在格內劃上“√”

請選擇訂閱計劃，並在適當方格內加上“√”號 ★ 訂報日數及訂量愈多 優惠折扣愈高 ★

訂閱計劃 (a)	內容	贈品及優惠	訂閱日數 (b)	每日份數 (c)	金額 (a)×(b)×(c)
<input type="checkbox"/> Plan A 教學特惠計劃 (每位 HK\$0.8/日)	1. 《信報通識》印刷版 2. 教學網站及應用程式賬戶（學生版）	請填寫表格 2	_____ 日 (最少 140 日； 中六最少 70 日)	_____ 份 (最少 300 份)	HK\$ _____
<input type="checkbox"/> Plan B 學校優惠計劃 (每位 HK\$1.5/日)	《信報通識》印刷版		_____ 日	_____ 份 (最少 30 份)	HK\$ _____
<input type="checkbox"/> 學校及教職員個人訂閱計劃 HK\$850	1. 印刷版（逢周一平郵至指定地址） 2. 教學網站及應用程式賬戶（教師版）	訂閱贈品及優惠詳情，請與本社聯絡。	印刷版 限定 170 日	_____ 套 (不限套數)	HK\$ _____
<input type="checkbox"/> 《信報通識》學校及教職員個人訂閱計劃及《信報》網上版+揭頁版 HK\$1,080	1. 《信報通識》印刷版 170 日（包郵寄服務） 2. 《信報通識》教學網站及應用程式（教師版） 3. 一年內瀏覽《信報》網站、《信報》揭頁版，iOS 及 Android 手機及平板電腦訂戶版全部內容			_____ 套	HK\$ _____
<input type="checkbox"/> 全校賬戶訂閱計劃 HK\$29,800	《信報通識》教學網站及應用程式全校賬戶（學生版）及教師版賬戶 10 個，另附複印版權信	請填寫表格 2	全 2018-19 學年 使用	_____ 個 (賬戶數目不可多於 全校學生數目)	HK\$ _____

小計 (S1)：HK\$ _____

表格 2：贈品及優惠		Plan A 教學特惠計劃		Plan B 學校優惠計劃			訂閱數量	金額 (HK\$)
訂閱總金額達		/		HK\$25,000		HK\$8,000		
	原價	教師	學生 (每訂戶)	贈品	換購價	換購價		
信我看題眼 #	HK\$108	10 本	1 本	10 本	HK\$45/ 本	HK\$60/ 本	本	HK\$ _____
通識議題溫習本 #	HK\$80	10 本	/	10 本	HK\$28/ 本	HK\$40/ 本	本	HK\$ _____
2018-19 模擬試卷 #	HK\$68	10 份 (教師版)	附複印版權信 ^	10 份 (教師版)	HK\$10/ 份 (試卷套裝)	HK\$20/ 份 (試卷套裝)	份	HK\$ _____
					每訂閱 30 份，可獲模擬試卷（教師版）乙份，附評卷參考			
《信報通識》印刷版	/	10 份	/	/			/	/
複印版權信	/	可獲贈複印版權信，包括複印 2018-19 模擬試卷。		訂閱總金額達 \$15,000，可獲贈複印版權信，複印《信報通識》內容。			/	/
教學網站及應用程式賬戶	/	10 個賬戶 (教師版)	/	訂閱滿 65 日，免費獲贈相同訂數之賬戶（學生版）；訂閱滿 30 日，每名訂戶可以 HK\$28 加訂賬戶（學生版）。			個	HK\$ _____

^ 附複印版權信允許學校自行複印試卷予學生訂戶 # 請參閱第 11 頁介紹

小計 (S2)：HK\$ _____

《信報》訂閱優惠	原價	優惠價 (a)	訂閱日數 (b)	每日份數 (c)	金額 (a)×(b)×(c)
《信報》學生版 包括版面 A 及 C (半份) *	HK\$10	HK\$1	_____ 日 (必須與《信報通識》訂閱日相同)	_____ 份 (不設下限)	HK\$ _____
《信報》印刷版 (全份)	HK\$10	HK\$4	_____ 日 (必須與《信報通識》訂閱日相同)	_____ 份 (不設下限)	HK\$ _____

* 公眾假期及不出報日除外；不包括隨報附送之特刊。

小計 (S3)：HK\$ _____

分開發票 _____ 張，發票人姓名：_____

已詳閱及接受下頁「訂閱條款及細則」及信報網站之「服務條款」

全單總計 (S1+S2+S3)：HK\$ _____

請填妥以下日曆，傳真至 2856 6334 或 2856 7692。



訂戶資料 (必須以中文填寫) * 必須填寫

學校名稱 (中文)* : _____

負責人姓名 * : (教職員) _____ 負責人職位 : 科主任 老師 其他 _____ 任教科目 : _____

聯絡電話 : (學校)* _____ (手提)* _____ 電郵 * : _____ (電郵必須填寫，以作賬戶登入之用；一經確定，不得修改)

各級訂閱數量 : 中一 _____ 中二 _____ 中三 _____ 中四 _____ 中五 _____ 中六 _____ 其他 _____ 學校蓋印 : _____

特別加工 : 每周整全派送 (必需一周連續訂閱)

總日數 : _____ 日

(如各級訂閱日期不同，請自行複印填寫)

2018-2019 學年《信報通識》印刷版派送日期：2018 年 9 月 3 日至 2019 年 6 月 4 日 (共 170 日)

2018 年 9 月					2018 年 10 月					2018 年 11 月					2018 年 12 月					2019 年 1 月				
一	二	三	四	五	一	二	三	四	五	一	二	三	四	五	一	二	三	四	五	一	二	三	四	五
				X	X	2	3	4	5				1	2						X	2	3	4	
3	4	5	6	7	8	9	10	11	12	5	6	7	8	9	3	4	5	6	7	7	8	9	10	11
10	11	12	13	14	15	16	X	18	19	12	13	14	15	16	10	11	12	13	14	14	15	16	17	18
17	18	19	20	21	22	23	24	25	26	19	20	21	22	23	17	18	19	20	21★	21	22	23	24	25
24	X	26■	27	28	29	30	31■			26	27	28■	29	30	X	X	X	X	X	28	29	30■	31	
訂閱 ____ /19 日					訂閱 ____ /21 日					訂閱 ____ /22 日					訂閱 ____ /15 日					訂閱 ____ /22 日				
2019 年 2 月					2019 年 3 月					2019 年 4 月					2019 年 5 月					2019 年 6 月				
一	二	三	四	五	一	二	三	四	五	一	二	三	四	五	一	二	三	四	五	一	二	三	四	五
				1					1	1	2	3	4	X			X	2	3					
X	X	X	X	X	4	5	6	7	8	8	9	10	11	12	6	7	8	9	10	3	4★	X	X	X
X	X	X	14	15	11	12	13	14	15	15	16	17	18	X	X	14	15	16	17	X	X	X	X	X
18	19	20	21	22	18	19	20	21	22	X	X	X	X	X	20	21	22	23	24	X	X	X	X	X
25	26	27■	28		25	26	27■	28	29	29	30				27	28	29■	30	31	X	X	X	X	X
訂閱 ____ /12 日					訂閱 ____ /21 日					訂閱 ____ /15 日					訂閱 ____ /21 日					訂閱 ____ /2 日				

X 為《信報通識》不出報日 ■ 每月新聞回顧 ★ 半年通識重點新聞特集

訂閱條款及細則

- 每張表格只作一份訂單處理，如須分開發票，請自行影印表格分別遞交。
- 印刷版、教學網站及應用程式賬戶逢周一至周五出版及更新（公眾假期及不出版日除外），請參閱上欄。日子或會作出調整。
- 學校送報時間為早上 8:30 或以前；如發現份數不足或有任何派送問題，請於當天早上 10:30 或之前致電本社。
- 如因颱風或紅/黑色暴雨停課，當天刊物將於下一個上課日派發。
- 學校訂戶於中午 12 時前確認訂閱，本刊最快可於 3 個工作天後開始派送。
- 全學年訂閱滿 65 日，即可免費享用與訂量相同之《信報通識》教學網站及應用程式賬戶（學生版）；如訂閱 30 至 64 日，每位學生可以 HK\$28 加訂《信報通識》教學網站及應用程式學生賬戶（學生版）。
- 《信報通識》每日需最少訂閱 30 份，以享免費學校派送。如數量不足，請與本社職員聯絡。
- 學校及教職員個人訂閱計劃的訂戶將於接收訂單及確認付款後約 5 個工作天後生效。逢周一以平郵寄出過去一周出版刊物至指定地址（海外郵寄不包括在內；郵遞延誤本社概不負責）。若該周刊物不足 5 期，則連同上周之刊物一併寄出。由訂閱生效起可獲連續 170 期《信報通識》印刷版。
- 學校及教職員個人訂閱計劃的賬戶最快可於約 7 至 12 個工作天透過電郵啟動。賬戶有效期由啟動賬戶發出日起至最後訂閱日為止。
- 全校賬戶訂閱計劃的賬戶數目不可多於全校學生人數。賬戶最快可於約 7 至 12 個工作天透過電郵啟動。賬戶有效期至 2019 年 8 月 31 日為止。
- 若訂戶於訂閱日期屆滿前取消訂閱，已付之訂閱費用恕不退還。
- 如有任何爭議，「信報財經新聞有限公司」保留最終決定權。

訂閱優惠：

6折
訂購 150 本或以上

7折
訂購 80-149 本

8折
訂購 30-79 本

85折
訂購 1-29 本

訂購總金額
滿 **HK\$500** (折扣後)
即可享免費送貨服務

新



2018 年 10 月出版

名師詳解 32 題眼 信我看題眼

作者：通識權威黃家樑、羅恒威

- 率先拆解 2018 文憑試最新題眼
- 32 個常見提問字眼
- 21 組題眼異同比較
- 32 篇完美答卷示範

新



2019 年 6 月出版

集議題概念及練習於一身 通識議題溫習本

- DSE 熱門議題
- 新聞例子
- 概念化技巧
- 溫習重點
- 初高階練習

答案將於 2019 年 9 月上載至《信報通識》教學網站及應用程式，以便師生核對答案

模擬試卷 (每年 12 月出版)

專業教師擬題及點評

由前線通識教師擔任顧問，以歷屆文憑試試題的選材及題型為藍本，貼近公開試模式。

校內模擬訓練

參照最新文憑試形式及提問方法，訓練學生掌握時間及應試技巧，熟習試卷樣式及要求。

集體訂購模擬試卷額外贈品

每訂閱 30 份，即送模擬試卷（教師版），附評卷參考。

另有精裝版可供選購

內附：考生表現、成績等級答題、前線教師點評作答要點。

	精裝版	教師版	試卷套裝
模擬試卷（卷一、卷二） 問題及答題簿	✓	✓	✓
評卷參考	✓	✓	
考生表現	✓		
成績等級答題集	✓		



請填妥以下表格，傳真至 2856 6334 或 2856 7692。如以支票付款，請將訂閱表格（附學校蓋印）連同支票郵寄至九龍觀塘勵業街 11 號聯僑廣場二樓，信報市場部教育組收（支票抬頭請寫：信報財經新聞有限公司）。



訂戶資料（必須以中文填寫） * 必須填寫

學校名稱（中文）*：_____ 學校地址（中文）*：_____

負責人姓名 *：（教職員）_____ 負責人職位： 科主任 老師 其他 _____ 任教科目：_____

聯絡電話：（學校）* _____ （手提）* _____

電郵 *：_____

學校蓋印：

本報收集上述資料可能會用作推廣用途，如不欲收取有關宣傳資訊，請在格內劃上“√”

	書名	出版日期	價格	數量	金額
1	新 信我看題眼	2018 年 10 月	HK\$108	本	HK\$
2	信我拆題 2	2017 年 10 月		本	HK\$
3	新 通識議題溫習本	2019 年 6 月	HK\$80	本	HK\$
4	通識追星習作	2018 年 6 月		本	HK\$
模擬試卷					
5	新 2018-19 通識教育模擬試卷	2018 年 12 月	HK\$128	本	HK\$
6	2017-18 通識教育模擬試卷	2017 年 12 月		本	HK\$
7	2016-17 通識教育模擬試卷	2016 年 12 月		本	HK\$
8	2015-16 通識教育模擬試卷	2015 年 12 月		本	HK\$
9	新 2018-19 模擬試卷（卷一、卷二） 贈品：每訂閱 30 份，可獲模擬試卷（教師版）乙份，附評卷參考	2018 年 12 月	HK\$68	份	HK\$
10	2017-18 模擬試卷（卷一、卷二） 贈品：每訂閱 30 份，可獲模擬試卷（教師版）乙份，附評卷參考	2017 年 12 月		份	HK\$
11	2016-17 模擬試卷（卷一、卷二） 贈品：每訂閱 30 份，可獲模擬試卷（教師版）乙份，附評卷參考	2016 年 12 月		份	HK\$
小計：				本	HK\$

折扣：	折
（請參考左欄優惠詳情）	
運費：	HK\$
總金額：	HK\$

訂閱優惠

1

全單訂購數量	折扣優惠
150本或以上	6折
80-149本	7折
30-79本	8折
1-29本	85折

2

訂購總金額滿\$500（折扣後）即可享免費送貨服務

若總金額不足\$500，須收取\$50送貨費用（離島及偏遠地區之送貨費用另議）。

訂閱條款及細則

- 學校訂閱優惠均為提供予學校及教職員之特別優惠，必須提供校印以茲證明。
- 每張表格只作一份訂單處理，如須分開發票，請自行影印表格分別遞交。
- 訂閱《信報通識》參考書總金額滿 HK\$500（折扣後），可享免費送貨服務；若總金額不足 HK\$500，須收取 HK\$50 送貨費用。離島及偏遠地區之送貨費用另議。
- 欲訂閱之書籍若出現缺貨，將另行通知；所有訂閱均以最終實際數量及金額為準。
- 已訂閱之書籍若出現印刷、裝幀、配貨等錯誤，請於到貨後 7 個工作天內聯絡我們，以安排換貨。
- 訂閱一經確定，已付訂閱款項恕不退還。
- 如有任何爭議，「信報財經新聞有限公司」保留最終決定權。

科組備課 最強支援

全學期共 170 日印刷版，每周郵遞送上，即時閱覽最新通識時事議題、資深老師教解題拆題，以及評改學生考卷。訂閱更附教學網站及應用程式升級教師賬戶，瀏覽所有延伸教學資源及試題。網上及教學網站教學資源豐富，議題追溯至過去 3 個學年，老師可瞬間掌握議題發展，節省出題、搜集資料的時間。



學校及教職員個人訂閱計劃 (2018-19 學年)

- ◆ 《信報通識》印刷版 170 日 (包郵寄服務)
- ◆ 《信報通識》教學網站及應用程式 (教師版)

一年訂閱
HK\$850

《信報通識》學校及教職員個人訂閱計劃 (2018-19 學年) 及《信報》網上版 + 揭頁版 (一年訂閱)

- ◆ 《信報通識》印刷版 170 日 (包郵寄服務)
- ◆ 《信報通識》教學網站及應用程式 (教師版)
- ◆ 一年內瀏覽《信報》網站、《信報》揭頁版，iOS 及 Android 手機及平板電腦訂戶版全部內容

HK\$1,080
(原價 HK\$1,648)

訂閱條款及細則

1. 每張表格只作一份訂單處理，如須分開發票，請自行影印表格分別遞交。
2. 印刷版、教學網站及應用程式賬戶逢週一至五出版及更新 (公眾假期及不出版日除外)，請參閱上欄。日子或會作出調整。
3. 逢週一以平郵寄出過去一周出版刊物至指定地址 (海外郵寄不包括在內；郵遞延誤本社概不負責)。如周二仍未收到上述《信報通識》印刷版，請於當日 16:00 前致電 2856 6383 通知我們。若該周刊物不足 5 期，則連同上周之刊物一併寄出。
4. 由訂閱生效起可獲連續 170 期《信報通識》印刷版。
5. 《信報通識》教學網站及應用程式賬戶 (教師版) 最快可於約 7 至 12 個工作天透過電郵啟動。賬戶有效期由啟動賬戶發出日起至最後訂閱日為止。
6. 《信報》網上版 + 揭頁版訂戶一經簽署本表格，即代表閣下已細閱及接受訂閱條款 (請參閱 www.hkej.com 之「服務條款」)。
7. 本社將於收到閣下的資料及確認付款後約 10 個工作天內，以電郵通知啟動訂閱之詳情。請留意本報社發出的電郵資訊。賬戶啟用電郵將於閣下之訂閱確認後一個月內發出，有效期為發出起計 30 日，逾期將自動啟用。
8. 《信報》網站新訂戶賬戶有效期由啟動起計 1 年；現有《信報》網站訂戶賬戶有效期則於原來訂閱有效期屆滿起自動以 1 年計算。
9. 本優惠不可與其他優惠同時使用；隨正價訂閱奉送之贈品及所有優惠均不適用於學校訂閱計劃。
10. 若訂戶於訂閱日期屆滿前取消訂閱，已付之訂閱費用恕不退還。
11. 如有任何爭議，「信報財經新聞有限公司」保留最終決定權。

請填妥以下表格，傳真至 2856 6334 或 2856 7692。如以支票付款，請將訂閱表格（附學校蓋印）連同支票郵寄至九龍觀塘勵業街 11 號聯僑廣場二樓，信報市場部教育組收（支票抬頭請寫：信報財經新聞有限公司）。



訂戶資料：（必須以中文填寫）* 必須填寫

學校名稱（中文）*：_____ 學校地址（中文）*：_____

負責人姓名 *：（教職員）_____ 負責人職位： 科主任 老師 其他 _____ 任教科目：_____

聯絡電話：（學校）* _____ （手提）* _____

電郵 *：_____（電郵必須填寫，以作賬戶登入之用；一經確定，不得修改）

學校蓋印：

本報收集上述資料可能會用作推廣用途，如不欲收取有關宣傳資訊，請在格內劃上“✓”

訂閱計劃	優惠價 (a)	數量 (b)	總金額 (a x b)
學校及教職員個人訂閱計劃 · 《信報通識》印刷版 170 日（包郵寄服務） · 《信報通識》教學網站及應用程式賬戶（教師版）	HK\$850	套	HK\$
《信報通識》學校及教職員個人訂閱計劃及《信報》網上版 + 揭頁版（一年訂閱） · 《信報通識》印刷版 170 日（包郵寄服務） · 《信報通識》教學網站及應用程式賬戶（教師版） · 一年內瀏覽《信報》網站、《信報》揭頁版，iOS 及 Android 手機及平板電腦訂戶版全部內容	HK\$1,080	套	HK\$
總金額：			HK\$

如學校訂閱，開始日至最後訂閱日可按情況調整，有關詳情請與我們聯絡。

付款方法：（請選擇付款方法，在適當方格內加上“✓”號）

存款至銀行戶口：直接存款至「信報財經新聞有限公司」香港滙豐銀行賬戶，號碼：808-139059-292，並將正本表格連同銀行收據電郵或傳真至本社。收據上請寫上學校名稱、訂戶姓名、聯絡電話及電郵地址。

郵寄支票付款：支票請劃線抬頭寫「信報財經新聞有限公司」或「Hong Kong Economic Journal Co., Ltd」，於支票背後寫上學校名稱、訂戶姓名、聯絡電話及電郵地址，並將正本表格連同支票寄回本社。

銀行名稱：_____ 支票號碼：_____

信用卡付款： Visa MasterCard

持卡人英文姓名：_____ 發卡銀行：_____

信用卡號碼：_____ 信用卡有效期至：_____

持卡人簽署：_____

學校付費訂閱：請將已蓋校印之表格傳真至本刊，稍後將有專責同事與閣下聯絡，洽商有關發票安排等事宜。

2018-2019 學年《信報通識》印刷版派送日期：2018 年 9 月 3 日至 2019 年 6 月 4 日（共 170 日）

2018 年 9 月					2018 年 10 月					2018 年 11 月					2018 年 12 月					2019 年 1 月				
一	二	三	四	五	一	二	三	四	五	一	二	三	四	五	一	二	三	四	五	一	二	三	四	五
				X	X	②	3	4	5					1 2						X	2	3	4	
3	4	5	6	7	⑧	9	10	11	12	⑤	6	7	8	9	③	4	5	6	7	7	8	9	10	11
⑩	11	12	13	14	⑮	16	X	18	19	⑫	13	14	15	16	⑩	11	12	13	14	⑭	15	16	17	18
⑰	18	19	20	21	⑳	23	24	25	26	⑰	20	21	22	23	⑰	18	19	20	21★	⑰	22	23	24	25
⑳	X	26■	27	28	㉑	30	31■			㉑	27	28■	29	30	㉑	X	X	X	X	㉑	29	30■	31	
2019 年 2 月					2019 年 3 月					2019 年 4 月					2019 年 5 月					2019 年 6 月				
一	二	三	四	五	一	二	三	四	五	一	二	三	四	五	一	二	三	四	五	一	二	三	四	五
				1					1	①	2	3	4	X			X	2	3					
⑳	X	X	X	X	④	5	6	7	8	⑧	9	10	11	12	⑥	7	8	9	10	3	4★	㉑	X	X
X	X	X	14	15	⑪	12	13	14	15	⑮	16	17	18	㉑	X	⑭	15	16	17	X	X	X	X	X
18	19	20	21	22	⑱	19	20	21	22	X	X	X	X	X	⑳	21	22	23	24	X	X	X	X	X
㉑	26	27■	28	㉑	26	27■	28	29	29	30				㉑	28	29■	30	31	X	X	X	X	X	

X 為《信報通識》不出報日 ■ 每月新聞回顧 ★ 半年通識重點新聞特集 ○ 每周郵寄日

信報通識

iknow.hkej.com

 信報通識iknow.hkej.com 